

- Q1 : Au cours d'un syndrome infectieux, la fièvre est due : **B**
A- A la sudation
B- Aux frissons
C- Au dérèglement du centre thermo-régulateur
D- Au fait que le patient se couvre beaucoup (avec des couvertures)
- Q2 : L'hirsutisme est essentiellement observé dans le cas suivant : **A**
A- Au cours d'un excès d'androgènes
B- Au cours des tumeurs sécrétant des oestrogènes
C- Chez la femme âgée
D- Au cours d'un syndrome d'hypercorticisme
- Q3 : L'état de maigreur se définit par le signe suivant : **A**
A- Un BMI < 18
B- Une amyotrophie
C- Hypertrophie du pannicule adipeux
D- Un périmètre abdominal > à 100 cm
- Q4 : Quel est le signe précoce qui caractérise la déshydratation extracellulaire : **B**
A- Une soif intense
B- Un pli cutané
C- Une anurie
D- Une hypotension artérielle
- Q5 : La boulimie peut se rencontrer au cours des situations suivantes sauf une la quelle : **B**
A- Le diabète sucré type 2
B- L'anorexie mentale
C- La femme enceinte
D- L'hyperthyroïdie
- Q6 : La vraie mélanodermie se rencontre uniquement dans : **B**
A- L'hypercorticisme d'origine périphérique
B- L'hypocorticisme d'origine périphérique
C- L'insuffisance rénale
D- L'ictère
- Q7 : Le purpura est une tache cutanée : **C, D**
A- De type papule
B- Qui s'efface à la vitro-pression
C- Qui ne s'efface pas à la vitro-pression
D- Due à une exvasation du sang
- Q8 : L'érythème de type morbilliforme : **A**
A- Se rencontre au cours d'une infection virale éruptive
B- Ne s'efface pas à la vitro-pression
C- Est dû une à vaso-constriction
D- Est une lésion vésiculaire
- Q9 : Au cours du Syndrome de Cushing, on peut rencontrer les signes suivants sauf un lequel : **A**
A- Des vergetures blanches
B- Des vergetures rouges
C- Une amyotrophie
D- Des ecchymoses
- Q10 : L'amaigrissement avec polyphagie peut se rencontrer dans les situations suivantes sauf dans : **B**
A- Le diabète sucré type 1 (insulino-dépendant)
B- Le myxoedème
C- L'hyperthyroïdie
D- La parasitose intestinale (taenia)

Q11 : Le périonychia est : A

- A- Une lésion bactérienne de la base de l'ongle
- B- Une onychomycose
- C- Un signe de l'hippocratisme digital
- D- Une cyanose de l'ongle

Q12 : Avant l'augmentation de la température (lors d'une fièvre), on observe le signe suivant : B

- A- Une érythrose faciale
- B- Des frissons
- C- Une confusion avec délire
- D- Une sudation

Q13 : L'œdème de type rénal est : C

- A- Violacé, tendu, indolore
- B- Blanc, mou, douloureux
- C- Blanc, mou, indolore
- E- Violacé, mou, douloureux

Q14 : Une osmolarité à 350 mOsm/l est observée au cours : B

- A- Du début d'une déshydratation intracellulaire
- B- D'une déshydratation intracellulaire avec natrémie à 160 Meq/l
- C- D'un état d'hyperglycémie à 2 g/l
- D- D'un état d'hyponatrémie

Q15 : La cyanose des extrémités : B

- A- Est plus marquée au cours de l'anémie chronique
- B- S'observe au cours de l'insuffisance respiratoire chronique
- C- S'accompagne de polyglobulie quand elle est aiguë
- D- Témoigne d'une bonne saturation en oxygène de l'hémoglobine

Q16 : La bosse de bison peut se rencontrer au cours : D

- A- De l'obésité androïde
- B- De l'obésité gynoïde
- C- De l'œdème de type cardiaque
- D- L'obésité facio-tronculaire du syndrome de Cushing

Q17 : L'obésité peut être évaluée par les tests suivants sauf un lequel : C

- A- Le BMI
- B- La pesée
- C- Le tour de la poitrine
- D- Le tour de taille

Q18 : La compulsion est un trouble du comportement alimentaire qui se caractérise par : C

- A- Une polyphagie pour les aliments salés
- B- Une envie de grignotage
- C- Une envie brusque d'un aliment plutôt sucré
- D- Une boulimie pour les aliments sucrés

Q19 : En cas de stérilité du couple, la prise de la courbe de température matinale chez la femme sert à : B C

- A- Rechercher une infection vaginale
- B- Déterminer si le cycle est ovulatoire ou non
- C- Déterminer la période la plus propice pour la conception
- D- Déterminer si la femme est enceinte ou non

Q20 : Au cours de la consultation, la présence d'une tierce personne est obligatoire pour : B

- A- Un handicapé physique
- B- Un enfant de moins de 16 ans
- C- Un adulte
- D- Une femme enceinte

Q21 : L'œdème aigu du poumon : **AB**

- A. Est l'expression de l'élévation de la pression hydrostatique
- B. Est l'expression de l'élévation de la pression pulmonaire post capillaire
- C. Correspond à la forme aiguë de l'insuffisance cardiaque droite
- D. Est évoqué devant une douleur thoracique aiguë

Q22 : Les pathologies suivantes exposent à l'insuffisance cardiaque gauche sauf une, laquelle ? **D**

- A. Dysfonctionnement valvulaire
- B. Atteinte de la contractilité (IDM)
- C. Augmentation de la post charge (HTA)
- D. Péricardite

Q23 : L'insuffisance artérielle chronique s'exprime par : **CD**

- A. Une sciatalgie
- B. Une lombalgie unilatérale
- C. Une claudication intermittente
- D. Des troubles trophiques (ulcère, dépigmentation...)

Q24 : L'insuffisance mitrale : **ABCD**

- A. Est évoquée devant une dyspnée
- B. Se traduit par un souffle systolique au foyer mitral
- C. Peut s'accompagner d'une hypertension artérielle pulmonaire
- D. Peut se traduire par une dilatation de l'anneau mitral à l'échocardiographie

Q25 : Une insuffisance coronaire : **ACD**

- A. A pour maître symptôme une douleur thoracique
- B. Résulte d'une greffe bactérienne
- C. S'accompagne généralement de modifications typiques à l'électrocardiogramme
- D. A comme examen diagnostique de référence la coronarographie

Q26 : Quels sont, parmi les éléments suivants, les facteurs de risque cardiovasculaires ? **BCD**

- A. Insuffisance respiratoire chronique
- B. Tabagisme
- C. Diabète
- D. Obésité

Q27 : Une péricardite **ACD**

- A. Est évoquée devant la triade « douleur thoracique-dyspnée-toux »
- B. Se traduit à l'auscultation par un souffle systolique
- C. A comme expression électrocardiographique typique un microvoltage
- D. Réalise dans ses formes graves un tableau d'adiastolie

Q28 : les situations suivantes représentent une cause d'HTA secondaire sauf une, laquelle ? **D**

- A. Causes rénales
- B. Causes rénovasculaires
- C. Causes endocriniennes
- D. Stress

Q29 : Le tracé électrique suivant évoque un trouble du rythme, lequel ? **C**

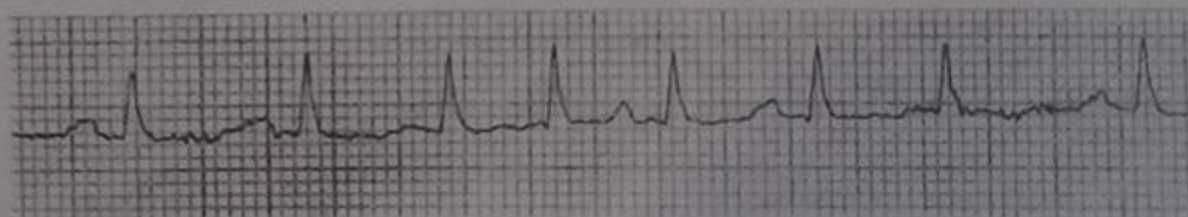

- A. Flutter auriculaire
- B. Tachycardie jonctionnelle
- C. Arythmie complète par fibrillation auriculaire
- D. Fibrillation ventriculaire

Q30 : les situations suivantes peuvent être causes de phlébites, sauf une. Laquelle ? **D**

- A. Post partum
- B. Chirurgie orthopédique
- C. Alitement prolongé
- D. Hypertension artérielle

Q31 : quels sont, parmi les signes cliniques suivants, ceux évocateurs d'une thrombophlébite ? **ABC**

- A. Une tuméfaction et la disparition du ballotement du mollet concerné
- B. Douleur au niveau du mollet déclenchée par la dorsiflexion du pied
- C. Rougeur et pâleur intéressant le mollet ou la jambe dans sa totalité.
- D. Gros membre inférieur accompagné d'une adénopathie inguinale

Q32 : La douleur angineuse typique est : **ABCD**

- A. Antérieure et retro-sternale.
- B. Irradie vers le membre supérieur gauche et le maxillaire inférieur.
- C. Elle dure de deux minutes à cinq minutes.
- D. Apparaît à l'effort et cède au repos.

Q33 : La dyspnée en cardiologie se caractérise par : **ABCD**

- A. Son apparition à l'effort.
- B. C'est une orthopnée ou dyspnée de décubitus.
- C. Elle peut prendre l'aspect d'une dyspnée asthmatiforme.
- D. Elle peut devenir une urgence vitale.

Q34 : Les bruits cardiaques correspondent : **B**

- A. A l'ouverture des valves cardiaques.
- B. A la fermeture des valves cardiaques.
- C. Au bruit causé par le choc de l'ondée sanguine contre les parois du cœur.
- D. Au changement de pression dans les cavités cardiaques.

Q35 : De toutes les anomalies des bruits cardiaques deux sont facilement auscultées : lesquelles ? **CD**

- A. Un éclat de bruit.
- B. Un assourdissement du bruit.
- C. Un bruit de galop.
- D. Une disparition de B2.

Q36 : Tous les souffles suivants sont toujours organiques sauf deux : lesquels ? **AD**

- A. Le souffle systolique de l'insuffisance mitrale.
- B. Le souffle systolique de la CIV (Communication inter-ventriculaire).
- C. Le souffle systolique de rétrécissement pulmonaire.
- D. Le souffle systolique de l'insuffisance tricuspidienn

Q37 : Le souffle de l'insuffisance aortique est caractérisé par : **D** → ?

- A. C'est un souffle diastolique.
- B. Il irradie au bord gauche du sternum.
- C. Il est mieux ausculté en position penchée en avant.
- D. Il s'accompagne d'une disparition du B2 (deuxième bruit).

Q38 : L'onomatopée de Durozier dans le RM (Rétrécissement mitral) comprend : **ACD**

- A. LE COM (Claquement d'Ouverture de la Mitrale).
- B. Un dédoublement de B2.
- C. Un roulement diastolique.
- D. Un éclat de B1.

Q39 : Tous les éléments suivants orientent vers une artérite des membres inférieurs sauf une : **D**
laquelle ?

- A. Une claudication intermittente des deux membres inférieurs.
- B. Un tabagisme important.
- C. Une diminution ou une abolition des pouls artériels.
- D. Une augmentation de la chaleur au niveau des membres.

Q40 : La prise de la tension artérielle au cabinet médical obéit à plusieurs conditions dont trois relèvent du médecin : lesquelles ? **BCD**

- A. Un arrêt de fumer deux heures avant la prise.
- B. Utilisation d'un tensiomètre adéquat.
- C. Une bonne connaissance de la technique.
- D. Interprétation des résultats.